REP. DE COSTA RICA — AMERICA CENTRAL

EL NOTICIERO

Diario ilustrado de la mañana

AÑO XII — SAN JOSE, MARTES 1º DE ABRIL DE 1913 — NUMERO 3235

La IMPRENTA NUEVA
ejecuta todo género de trabajos
PRECIOS MODICOS
RAPIDEZ ✻ ESMERO ✻ ELEGANCIA

Redacción y Administración:
Calle 2.ª Sur, Número 65
Contiguo á LA ALHAMBRA
Apartado 109 ✻ Teléfono 270

PARA RETRATOS ARTISTICOS
La FOTOGRAFIA ALSINA
RECIENTEMENTE ESTABLECIDA

IMPRENTA ALSINA.- Calle de la Estación.

Tarjetas postales — Impresiones en seda
Exposición de modelos - Estilo moderno
Renovación constante de Tarjetas de Fantasía
Ampliaciones de busto y de cuerpo entero - Iluminaciones
Prontitud y esmero en el despacho

Para las señoras

Por no poderla atender por motivos de salud, se vende en buenas condiciones la tienda de modas situada frente al «Imperial» o se realizan las mercaderías de ella a menos del costo. Informes: en la Oficina de EL NOTICIERO.—h. s. o.

ESTUDIO FOTOGRAFICO
— de —
C. A. ROCKE
Situado en la esquina entre la Avenida 5a. y Calle 5a.
Apartado de Correo Núm. 305.
Retratos ♦ Grupos
Vistas ♦ Tarjetas
Espléndido surtido de Postales
Puerto Limón.—C. R.
Ag. 14.

Contra temblores
Casa de habitación situada en punto inmejorable, alquila
EUGENIO DE BENEDICTIS
San José, febrero 26 - 1913.

ESTRENAR! ESTRENAR!
Quiere usted estrenar sin gran costo un vestido, un pañolón ó un chal? Pues hágalo teñir en la
TINTORERIA de CARLOS PERALTA Hijo.
en CUESTA DE MORAS, que es la más afamada en todo el país, por el gusto con que se hacen los trabajos, sin maltratar la seda, dejando colores muy bellos y firmes. Yo reto a que se confunda un pañolón teñido por mi con un nuevo del mismo color y clase, y que se advierta cuál es el teñido.
Los precios no admiten competencia con ninguna otra tintorería.
CARLOS PERALTA Hijo

El Exportador Americano
Esta importante revista que se publica mensualmente en Nueva York; consta de más de 200 páginas de 12 por 8" con infinidad de grabados de la más moderna maquinaria y utensilios para diferentes usos, y en sus columas se encuentran artículos muy importantes sobre agricultura mecánica y otras industrias.
Para más pormenores dirigirse en esta ciudad al Agente
JUAN R. CARAZO
Avenida 4a. entre las calles 6a. y 8a. y a 200 varas al Oeste de la Botica Francesa.—Marzo 14.—7 v. alt.

EL SURTIDO MAS COMPLETO
DE
LIBROS EN BLANCO
JUEGOS ENTEROS ó LIBROS DIARIOS
MAYORES • CAJA • BORRADORES
TIENE LA
LIBRERIA LEHMANN
Apartado 147 ♦ SAN JOSE ♦ Teléfono 40

DEPOSITO DE MADERAS DE OROTINA
DE SUAREZ & CUETO
En nuestro DEPOSITO ofrecemos al público grandes existencias de maderas de Orotina de la mejor calidad y a precios sin competencia, elaboradas en el Aserradero que tenemos antes de la Pacific Lumber Co. Nuestro tabloncillo, tablilla y traslapo, nadie lo iguala en su elaboración.
Al lado Sur del Teatro Nacional ♦♦♦ Apartado 853.
Enero 6.

Suscríbase á EL NOTICIERO

EXPOSICION PERMANENTE
ABIERTA DE 7 A. M. A 5 P. M.
¡ENTRADA GRATIS!
BAZAR DE SAN JOSE
ALMACEN DE MUEBLES
J. R. MATA
Cien cuadros pintados a mano
GRAN EXHIBICION DE OBJETOS DE ARTE PARA REGALO
de Muebles de toda clase, Artículos Plateados y Japoneses, LOZA — CRISTALERIA — ALFOMBRAS — CORTINAS
PIANOS
Lámparas eléctricas. — El más moderno y variado surtido de PAPEL TAPIZ.—Petates japoneses.—Cocinas de hierro y todo lo concerniente para obsequios y para el menaje de una casa.
Todo moderno, de buen gusto, bueno y barato.
Oct. 10 -Alt.

CASA
Se desea tomar en alquiler una casa bien amueblada, para una familia pequeña.
Informes en «EL NOTICIERO»
h. s. o. San José, marzo de 1913

IDEAL ROOM
Cantina
Café, Té, Chocolate,
a la criolla, francesa y española
Tostelería ♦ Cigarrería
Restaurant
a la carta, como el mejor de la República.
ORQUESTA
la más completa

PINTURA y BARNICES
de Patton
A prueba de sol
Fabricada especialmente para uso en los trópicos
El Gobierno insular de Puerto Rico y el de las Islas Filipinas LOS USAN
El nombre y artículos de PATTON son palabras familiares en CHINA

Algunas especialidades
IRONHIDE, para obras de escultura y techos de metal. VELUMINA, pintura de aceite para uso interior; se hace en muchos colores bonitos. ESMALTE BANZAY, igual al mejor esmalte blanco hecho en Europa. TECTOR, el único líquido para rellenar madera que hace su trabajo en maderas duras o blandas con igual resultado. CEMENTHIDE la única pintura conocida impermeable para las superficies del concreto.
Pinturas de mezcla fácil a prueba de metal
Se hacen de colores puros y a. ceite de linaza.—La única pinutura que resistirá las condiciones tropicales. Cincuenta y dos (52) colores bonitos. Con un galón se da una capa de pintura a 660 pies cuadrados. Se vende solo por medida para líquidos.
Pintura de mezcla fácil Ivoroid
Se hace para uso en los trópicos, en donde se requiere una clase más barata. Se vende por medida para líquidos y en latas de 1, 2, 5 y 10 libras.
BARNICES de todas clases a precios sin competencia convenientes a toda clase de comercio y para todas las exigencias. Pídanse precios y detalles.

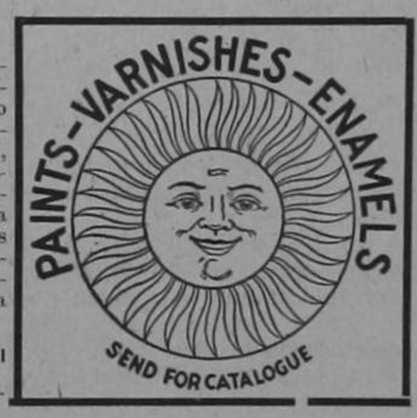

PATTON PAINT COMPANY
Departamento de Exportación:
50 Church Street — New York, City, E. U A.
J. E. CLARK COMPANY, Agentes Generales para Costa Rica

CARPINTERIA y EBANISTERIA FRANCESA
de LAMOT y FEYTH
TRABAJOS ARTISTICOS
Puntualidad y rapidez en los encargos
Especialidad en tallados
Empleamos las mejores maderas del país
DEPOSITO VARIADO y CONSTANTE DE MUEBLES
Se fabrican Puertas y Ventanas de toda clase y se venden á bajos precios
PRECIOS ECONOMICOS
50 varas al Sur de la Botica Francesa, San José de Costa Rica

Este documento es propiedad de la Biblioteca Nacional "Miguel Obregón Lizano" del Sistema Nacional de Bibliotecas del Ministerio de Cultura y Juventud, Costa Rica.

LLEGARON LOS MAGISTRADOS

de la Corte de Justicia Centroamericana

Más de cien personas los esperaban en la estación

Anoche, a eso de las ocho, llegaron los señores Magistrados de la Corte de Justicia Centroamericana, esperados con grande ansiedad en esta capital, desde que se anunciara de El Salvador la salida del Dr. Manuel Castro Ramíres, y desde Nicaragua la del Dr. Daniel Gutiérrez Navas.

Dr. don Daniel Gutiérrez Navas

A las dos de la tarde partieron en tren especial de Puntarenas y sin contratiempo alguno arribaron a la capital.

En la estación del Ferrocarril al Pacífico les esperaban más de cien personas entre los cuales se contaban todos los elementos que sobresalen en la política, las leyes, el comercio y las letras.

El señor Ministro de Relaciones Exteriores, acompañado del señor Secretario Particular del Presidente y el jefe de la Casa Presidencial, recibió a los distinguidos recién llegados.

Nosotros, interpretando el sentir del pueblo costarricense, celebramos cordialmente que ya se encuentren entre nosotros los señores Magistrados.

Doctor don Manuel Castro Ramírez

ABRIL

Abril es un califa que tiene por imperio los prados, las campiñas, los valles y las sierras.

Abril es un califa que, como en ancho jaique, se envuelve en los verdores que alfombran la pradera.

Abril es un califa. La nieve es el turbante que cubre su cabeza. El azulado cielo, como estandarte invicto, le sirve de señora; su voz de mando, eco de ronca catarata que airada se despeña; su cetro el ancho río, y un rayo del sol áureo el brillador alfanje que esgrime en la pelea.

***

Abril es un tirano, un déspota que altivo dicta fecundas leyes al cielo y a la tierra. ¡Perfuma! dice al lirio, y el lirio da perfume: al tallo dice: Crece! y al insectillo ¡vuela! Y el tallo se hace espiga y tórnase el insecto en mariposa inquieta.

¡Canta! dice a la alondra, y las alondras cantan. ¡Susurra, dice al viento, y el viento es aura leda....!

Abril es un tirano, y al golpe de la espada. que fúlgida destella, con rojas amapolas, salpica los trigales, y son las amapolas la sangre de sus venas....

Abril es un buen padre, un padre laborioso que por sus hijos vela....

Por él, la yema es hoja, y son las flores frutos, y rinden los sembrados magníficas cosechas....

Abril es un buen padre. Abril es un poeta. Su estrofa está en los labios que encienden los amores, y en los alegres nidos que animan las florestas.

Por él tendrá la Virgen, en el altar de mayo, fragantes asucenas. Por él la rubia hormiga y el pardo gorrioncillo, sustento en áureas mieses tendrán en las haciendas.

Y en sus mañanas dulces, y en sus tranquilas tardes, suspiros y plegarias, canciones y promesas, hasta los astros suben con el tañir vibrante que rima en su espadaña, la esquila de la aldea....

***

Abril no es el califa que lucha bajo el cielo.

Abril no es el tirano que bárbaro gobierna.

Abril es un pontífice; su túnica es de flores, de fuego, su diadema; por cáliz tiene un cáliz de un lirio inmaculado.... el sol está en su diestra....

Y al oficiar el Padre, el Mundo se arrodilla, y, Abur! y ¡Hosanna! gritan los cielos y la tierra.

M. R. Blanco Belmonte

España

MADRID, 26.—En el domicilio de Romanones se obsequió con un banquete a Steeg, al que asistieron los Embajadores, Catedráticos franceses, Maura, Reverter, López Muñóz, Conde Luque, Rafael Altamira. La inauguración del Instituto francés estuvo brillantísima,gallardetes, plantas, escudos, las banderas Francesa y Española; presidió Steeg, acompañado de Romanones. Reverter y López Muñóz vestían uniforme. Pronunciaron discursos los profesores de Tolosa y Burdeos, agradeciendo a España por la protección al Instituto. Muñoz habló de la fraternidad que crean las ciencias. Steeg saludó a la noble y caballerosa España en nombre de su hermana Francia e impuso la insignia de la legión de honor al Conde Luque y las cruces de oficiales al historiógrafo Altamira, Canella y otros; el acto fué fraternal; Alba inspeccionó los hospitales y está satisfecho de las medidas. Elogió a los médicos y dice que se dominará pronto la epidemia.

WASHINGTON, 62.—El Almirantazgo británico decidió emplear exclusivamente en los nuevos acorazados a los Estados Unidos; emplearán también exclusivamente acieite en los acorazados en construcción en Nevada, Oklahola, New York y Texas.

PUERTO PLATA, (Santo Domingo), 26.—Asegúrase que el General Arias organiza una revolución para derrocar al Presidente Propicio Nevel, hermano del Obispo ex-Presidente.

MADRID, 29.—El Rey está muy mejorado. Telegrafióse a los Embajadores dando detalles del accidente para contrarrestar las exajeraciones; ya volvió a su vida normal habiendo despachado como de costumbre. Romanones firmó el acuerdo confiriendo la gran cruz de Alfonso XII a Steeg y la sencilla para los Catedráticos franceses; Romanones declaró que lo visitó una Comisión de religiosos disidentes, para pedirle su concurso en un mitin que se celebrará el domingo sobre el Laicismo en la ensenanza. Contestoles: que el partido liberal no es radical, que las aspiraciones de las religiones disidentes no caben en el partido; que aspiremos solamente a llevar a las leyes el espíritu de transigencia respetando la libertad de las creencias». No quiere darles esperanzas que jamás traducirán en realidades, porque no lograrán torcer mi opinión ni las izquierdas ni las derechas. La mayoría de los españoles rechazan ambos radicalismos». «El liberal» traé un artículo voceando grandes elogios a Pacifico Otero: orador liberal, grandi-elocuente, sincelador de fraces, literato, eminente historíador soberano. Asombra la cantidad y la calidad de su erudición. España sólo ha producido ese hombre de la mentalidad de Menóndez Pelayo.

Inglaterra

LONDRES, 29.—En la Cámara de los Comunes White, preguntó reficiéndose a la celebración en Argentina del Centenario de las Instituciones Parlamentarias, si el Gobierno aprovechará la oportunidad para promover los intereses del comercio británico; Robertsoc contestó: «Pláceme fomar en consideración cualquier sugestión; White preguntó al Ministro de Relaciones si había recibido aviso del Gobierno Angentino de esa celebración, contestó negativamente. Malcolm preguntó que ni en vista de la publicación del informe de los Estados Unidos, sobre el Putumayo se publicará ahora otro informe consular Británico; Aclund contestó, el informe se publicará dentro de pocos días; Johcson Hicko preguntará a Grey si el Gobiorno peruano se propone dar a Arana el título definitivo de la concesión del Putumayo y en ese caso que si ya protestaron.

Iniciativas de EL NOTICIERO

Por nuestros hermanos de Guatemala

Suscripción para las víctimas del terremoto

EL NOTICIERO. . .	₡ 25.00	Julio Esquivel . . .	10.00
Cleto González Víquez	50.00	Leonidas Briceño . .	10.00
Pánfilo J. Valverde. .	50.00	Rafael Hine	5.00
Andrés Venegas. . .	50.00	Rafael Hine Chavarría.	2.50
Alberto Echandi. . .	25.00	Virginia Hine. . . .	2.50
Ernesto Martin . . .	25.00	F. Amador Mejía . .	5.00
Gregorio Martin. . .	25.00	Miguel A. Salazar . .	2.00
Fabio Baudrit. . . .	10.00	Ciriaco Zamora . . .	5.00
Alejandro Alvarado h.	10.00	Jorge Hine	15.00
Venancio García. . .	15.00	Cayetano López García	10.00
Francisco Cabezas G.	15.00	José J. Jiménez . . .	5.00

(Continuará)

83 años de servicio

o la interesante historia del Perdiguero de la Catedral

Interesante descripciòn del fiel servidor don José Ma. Zumbado

En la pasada Semana Santa, vimos caminar lento y pensativo a un viejo sacerdote(creíamos nosotros) que con un bordón de plata que remataba en una bola con una cruz del mismo metal, iba precediendo el desfile de los señores canónigos.

¿Quién es ese anciano, pregunté?

—Ñor José María Zumbado— me respondió una viejecita, gran conocedora de los servidores de la Iglesia.

—¿No es un sacerdote, pues?

—No señor, es el Perdiguero de la Catedral.

Avergonzade de mi ignorancia en conocimientos religiosos, callé, y vi pasar al anciano, que cual un recuerdo de viejas y curiosas añoranzas, me pareció un libro histórico que, en aquel día, de tristeza y consternación, habría sus arrugadas pera hermosas páginas, para que leyésemos en él, el recuerdo de tiempos ya idos, que, cual flores marchitas pero bien conservadas, tienen aroma de santidad.

¿Quien es don José Maria Zumbado?

Este anciano que hoy camina encorvado y arrastrando los pies,

Don José María Zumbado

como si la vida le pesara mucho, nació en esta ciudad el 11 de enero de 1819, es decir, hace 94 años.

Cuando apenas contaba doce, principió a servir en la Catedral como repicador de campanas y encendedor de cirios.

Esto fué en el año 1831. Desde entonces sirve sin descanso, y lleno de esa fé pura y grande que distinguió a nuestros antepasados, cuidando la Santa Iglesia Catedral, con solicitud y cariño. Lleva este viejo piadoso y bueno, 29,940 días de oir, sin interrupción, las viejas campanas de Catedral que, unas veces con pavorosa voz anuncian incendio; otras con sentido son tocando a duelo, y las más en alegres repiques, dicen la ventura del hogar.

El señor Zumbado inicia su carrera religiosa en Catedral

Fué su primer Jefe el entonces Cura de la Parroquia de San José padre Juan de los Santos Madriz. Luego sirvió al primer Obispo de Costa Rica don Anselmo Llorente y Lafuente (año 1851). Después al sucesor del señor Llorente ,Monseñor Luis Bruschetti, Delegado Apostólico, (año 1877), que vino a consagrar Obispo al Doctor don Bernardo Augusto Thiel en el año de 1880. A la muerte del siempre recordado Obispo Thiel vió consagrar al Obispo doctor Juan Gaspar Stork, actual Jefe de la Iglesia Católica. Sirvió el señor Zumbado como barbero y perdiguero al Obispo Llorente y en el año 1856 se unió a las filas del ejército que se batió en Santa Rosa. A súplicas del señor Llorente regresó á las fronteras para ocupar su viejo puesto. En el año de 1842, cuando el terremoto de San Estanislao destruyó la antigua Catedral, él ayudó como albañil a la reedificación, quedando como recuerdo de su labor, una grada que da acceso a la izquierda de la entrada de la puerta del costado derecho de la Iglesia.

El señor Zumbado ha servido a todos los Deanes y Canónigos habidos en Costa Rica, como lo prueba la siguiente lista:

Dean señor Rafael del Carmen Calvo.

Canónigos

Señor Rafael Reyes
» Joaquín Flores
» Antonio Zamora
» Domingo Rivas
» José Mª Esquivel
» Fco. Soto
» Fco. Calvo
» Carlos María Ulloa
» José Cipriano Fuentes
» Manuel González
» Ramón Gutiérrez
» Fco. Ortiz
» Felipe Vargas
» Esteban Murillo

Dean señor Ramón María González.

Señor Luis Hidalgo, canónigo.
» José Zamora
» Manuel Araya
» Ottón Castro
» José Badilla
» Moisés Ramírez
» Ricardo Zúñiga y
» Rosendo de J. Valenciano.

Es, pues, uno de los más viejos y fieles servidores que tiene la Iglesia Católica en Costa Rica.

NILO

Corte Plena

De la terna respectiva, se eligió a don Rómulo Tovar López para el cargo de Secretario interino del Juzgado Primero Civil de San José, hasta por tres meses.

—Se resolvió favorablemente la solicitud de los señores Alfonso Sáenz Pacheco y Adolfo Rojas Velázquez, escribientes del Juzgado y de la Alcaldía Segunda de Cartago, respectivamente, para permutar en sus puestos.

—Se nombró a don Alberto Ocampo, primero de la terna presentada, para el cargo de Notificador interino del Juzgado Civil de Alajuela, en virtud de licencia concedida al propietario, don Miguel González Soto, hasta por seis meses; y a don Rafael Antonio Dávila Bonilla, para Notificador interino del Juzgado Civil de Limón, en reemplazo de don Antonio María Chinchilla, quien abandonó su puesto.

—Fueron aprobados los nombramientos de don Leonidas Salazar, para hacer las veces del escribiente interino de la Alcaldía Primera de Alajuela, don Jorge Ocampo, hasta por seis meses; y el de dón Fernando Cerda, para subrogar, con el carácter de escribiente interino, al Secretario del Juzgado de Liberia, don Manuel Vega Leal, mientras éste ejerce las funciones de Juez interino del propio lugar.

—Se eligió a don Resendo Esquivel Maroto para que sirva interinamente la judicatura de San Ramón, mientras el propietario practica la visita a las Alcaldías respectivas, a la cual dará principio el siete del corriente.

EL FAMOSO CAFÉ de Santa María, de primera y tostado, se vende a 50 céntimos la libra, en casa de don Matías Rojas.— Abril 1º 5 v.

Bienvenida

Ayer llegó a Costa Rica el eoctor don Juan J. Ulloa.

Viene el estimable amigo bastante delicado de salud.

Es nuestro más ardoroso deseo que la recobre en su Patria.

Yo compraré mis muebles donde JORGE MORALES BEJARANO, calle del tranvía, rótulo eléctrico.

Un empleado que caé y otro que se levanta

Ayer fué quitado del puesto de Segundo Comandante de Policía de Heredia don Ramiro Chacón. En su lugar fué nombrado, don José María Agüero, Inspector de Policía de esta ciudad.

SOMBRERERIA

"LA REFORMA"

de Tomás Valverde C.

Surtido completo de sombreros en todo estilo conforme a la

ULTIMA MODA

Importación directa de toda clase de materiales.—Precios muy reducidos. 1ª Avenida Oeste, entre La Artillería y el Mercado.

"Ideal Room"

Restaurant a la carta

Almuerzos de 11 a 1 p. m. Comidas de 6 a 12 noche

COCINA INGLESA
AMERICANA
FRANCESA
ESPAÑOLA
ITALIANA

Cantina como la mejor de la República

Este documento es propiedad de la Biblioteca Nacional "Miguel Obregón Lizano" del Sistema Nacional de Bibliotecas del Ministerio de Cultura y Juventud, Costa Rica.

América Latina

LA PROPAGANDA POLITICA DEL GENERAL REYES

La monarquía en el Brasil no es un imposible

Dos mujeres tratan de asesinar al General Félix Díaz

BUENOS AIRES, 26. — El Senado votó un crédito para los gastos de marzo y abril, porque el presupuesto de 1913 no ha sido aprobado aún. El Senador Adolfo Dávila protestó contra la demora en votar la ley financiera,

BUENOS AIRES, 27. — El Ministro de Hacienda, Enrique Pérez, renunció porque el Congreso no votó el presupuesto. Se asegura que Pérez dice que la actitud del Presidente desdeñando buscar apoyo en un partido político, causa muchas dificultades a los Ministros, poniéndole la dura tarea de sostener su política contra la oposición del Congreso.

RIO JANEIRO, 26, — La campaña del Ejército contra la Prensa opositora, no es del todo de la aprobación del Presidente, quien telegrafió al General Sonsa Aguilar, congratulándolo por su firme actitud contra los que promueven la anarquía, pretendiendo menoscavar el prestigio de las autoridades legales.

El Presidente vuelve de Petrópolis esta noche. Todos los oficiales irán a darle la bienvenida.

RIO JANEIRO, 27.—El General Rafael Reyes, ex-Presidente de Colombia, llegó, y entrevistado, declarò que visitaría todos los países de la América Latina, para estrechar la unión entre ellos y crear relaciones más amistosas entre los descendientes de los españoles y portugueses; conversó sobre el asunto con el Rey Alfonso y el Presidente del Portugal y dice que ambos, altamente complacidos, le ofrecieron su cooperación; que publicara un libro refutando las expresiones de Jales Bryce, sobre el Brasil, que son falsas e injustas. Se anuncia oficialmente que Sanzas Dantas ha sido nombrado Ministro en Buenos Aires. En la demostración de anoche, los oficiales del ejército y marina en honor del Presidente y del General Sonza Aguilar, dijeron que el ejército y marina nunca se dejaban seducir por la campaña de falsos republicanos, y proclamaron su solaridad con el Jefe de la Nación y el ejército.

RIO JANEIRO, 28.—Barboza Lino al ser entrevistado declaró que el triunfo de la monarquia en el Brasil no es tan completamente imposible como generalmente se cree. Los partidarios de la monarquía aumentan cada dia a causa del descontento general, pero que los monarquistas carecen de organización.

MEXICO, 27.—Huertas ordenó la prisión del General Treviño, que se encontraba en Monterrey en camino para la capital. Zepeda, Gobernador del distrito federal, encuéntrase preso en el Palacio Nacional, acusado criminalmente.

ATENAS, 27.—Llegó el yate *Ampbitrite*; la ciudad enlutada; los funerales serán el 4 de abril.

MEXICO, 29.—Dos señoras en una entrevista con el Gral. Félix Díaz trataronde asesinarlo tirándole con revólver; fueron desarmadas y presas. Asegúrase que son parientes de Madero. Díaz salió ileso, nu sobrino de él, está preso en el Palacio porque anoche se presentó en la Penitenciaría ordenándo la entrega de los presos políticos con el objeto de fusilarlos, pero el Alcaide no quiso entregarlos; luego se fué a la prisión de Belen, sacó a Gabriel Hernández, ex-caudillo Maderista y lo fusiló y lo quemó. Asegúrase que estaba borracho.

DAYTON,29.-Un despacho especial para *El Herald* a última hora dice que se oyen tiros de revólver y rifles; se cree que son los soldados matando ladrones. En En la parte Norte de Dayton la población de extranjeros que casi ocupa toda esta sección se encuentran en los techos de las casas habiendo alcanzado el agua en altura de 16 pies, los hombres frenéticos por tantas desgracias, se pelean desesperadamente entre ellos oyéndose tiros a cada momento. No se confirma la noticia de que se cometieron 12 asesinatos. Las tropas enviadas impiden los conflictos.

¡¡ Va a llover !!

Los que quieran obtener un económico y magnifico repasto de guinea o castilla, o un potrero de gengibrillo o grama, que rieguen la semilla en vísperas de los primeros aguaceros; otra condición necesarísima es comprar buena semilla a un cosechador viejo del oficio; estas condiciones las reune la que vende GARANTIZADA Ernesto Valverde Soto, en su único depósito, 50 varas al Sur de la Botica Francesa, calle de la Estación al Pacífico.---Apartado de correos 174.---Teléfono Nº 360.

"Ariel"

Hoy empezará a circular el número de Ariel correspondiente a la última quincena de marzo.

Hemos tenido el placer de hojearlo; contiene las siguientes composiciones:

La Huerta: de César Carrizo; *La antitesis de la fuerza:* de S. Restrepo; *La canción del barrio:* de Evaristo Carriego; *La Educación del odio:* de Leopoldo Lugones y *Films de viaje:* de Rubén Darío.

La gente que lee está, pues, de plácemes.

Sillas de asiento de petatillo, fuertes, a ₡ 20-00 la docena.--JORGE MORALES BEJARANO.

Rectificación

Por haber aparecido con un error en la edición anterior, reproducimos la siguiente rectificación:

Aunque agradecidos al señor don Pedro Padovani por las frases que nos dedica en EL NOTICIERO de ayer a propósito de la pequeña operación que le practicamos, es de nuestro deber rectificar los conceptos de su suelto en lo que se refiere a nuestro estimado colega el Dr. Luis P. Jiménez.

Las lesiones que le encontramos eran el resultado natural del traumatismo que sufrió, y en ninguna manera atribuibles al tratamiento del médico que le hizo las primeras curaciones.

EDUARDO URIBE

RODOLFO ESPINOZA R.

Toda clase de muebles a pagos de ₡ 1-00 por semana. Agencia de muebles en Cartago, frente a la Iglesia de San Nicolás.–ROGELIO TROYO.

Muebles de mimbre, de todo precio. JORGE MORALES BEJARANO, al pie de Cuesta de Moras; rótulo eléctrico.

Diarias

Nacimientos

Francisco, legitimo de Luis Solano y Ramona Castillo; Olivet, legítimo de Rafael Solano y Hortencia Fallas; Orlando, legítimo de José Octavio Chavarria y Amancia Barboza; Virginia, legítima de Laffitte Jiménez y Lita Bustamante; María, natural de Dolores Marín Fuentes; Italo, legítimo de Ciapparelli Batista y Lina Nusscaum; Innominado, legítimo de Porfirio Aguilar Castro y Blanca Barrantes; María, legítima de Miguel Calderón y María Jiménez; Claudio, legítimo de Ramón Loria Iglesias y Cristina Montenegro; José Urías, legítimo de Enrique Bolaños y Nicida Varela; Jorge, legítimo de Jesús Zúñiga y Ana Rojas; Atlánitda, legítima de Antonio Portugués e Inés Fusigna; Juan Bautista, natural de Zoila Cascante; Eduardo, legítimo de Juan Calvo y Abigail Navarro; Efraid, legítimo de Rogelio Reyes Morales y Mercedes Otárola; María, legítima de Urbano Portilla y Carolina Monje; María Cristina, natural de Vicenta León Sandí; Marta y Rita, legítimas de Isaac Guerra y Elena Villaseñor.

Pasaportes

José Villegas M., para Kingston y Estados Unidos; Carlos O. Schmidz, Alemania; E. Bustamante de la Flor y sirviente y Humberto Castro, Colón y Venezuela; Blas López Riera, Colón y Venezuela; Ramón González C. y José Soto, España; José Romero y Roberto Furness Yryare, Panamá; José Rodríguez, Jamaica; Otto F. Knöhr: Estados Unidos y Europa.

Avisos del día

(Precio: 50 céntimos por vez, cada cinco líneas. Mínimum: 5 veces. Pago anticipado)

UNA FINCA QUE SE COMPRA.—Una finca de pastos, plana, cuya extensión sea no menor de 250 manzanas, y en clima caliente con buenas aguas, tengo encargo de comprar, siempre que se den buenas facilidades para el pago. Para informes entenderse con Hernán Cortés en la Corte Centroamericana.

3 BUENOS NEGOCIOS.—Se vende una patente de vinatería en esta ciudad. Compro una caja de hierro grande, de combinación. Prefiero que no sea contra incendio. Vendo un hermoso y bonito perro de buena raza, de cuatro meses de edad, es propio para el cuido de fincas o almacenes, bastante bravo y alcanzará un tamaño enorme. Informes en esta oficina.—Marzo, 30.—h. s. o.

FOR TOURISTS AND GENERAL CUSTOMERS, THE IMPERIAL HAT STORE OF FEDERICO AYMERICH, has just received a varied assortment of Panama hats in fine and medium classes; also felt hats in different shapes, colors and styles. For sale at wholesale and retail. Cleaning and renovating straw. Panama and felt hats a speciality, First class materials used.---Next door to the «Botica Oriental» and apposite the «Pasaje Nuevo».

SOMBRERERIA LA IMPERIAL.—Acaba de recibir un variado surtido de sombreros de pita, de clases finas y medianas, lo mismo que de fieltro, en distintas formas, colores y estilos. Ventas al por mayor y al menudeo. Especialidad en el arreglo de sombreros de fieltro, de paja y de pita Materiales de primera. Contiguo a la Botica Oriental y frente al Pasaje Nuevo.---F. AYMERICH, propietario. San José, febrero 21.

VENDO barato o alquilo el local donde tengo mi caballeriza, situado de «La Cabaña» 300 varas al Norte y 15 varas al Oeste. Son 18 varas de frente por 50 de fondo. Queda frente a las casas en construcción de los señores Cleves y Huete.—Josefina S. v. de Hine.
Marzo 28.—6 v. alt.

SE ALQUILA una casita de madera con jardín, solar y todas comodidades en los alrededores de esta ciudad. Para pormenores entenderse con don Cornelio Leiva en su oficina. —Marzo 27—6 v. alt.

SOCIEDAD "AUGUSTA" TORINO

Unión Nacional de fundidores de Tipos y fabricantes de Prensas

ITALIA

Imprenta Nueva, San Jose

Este documento es propiedad de la Biblioteca Nacional "Miguel Obregón Lizano" del Sistema Nacional de Bibliotecas del Ministerio de Cultura y Juventud, Costa Rica.

LA REVOLUCION DE MEXICO

COMO CAYO EL PRESIDENTE MADERO

Sangrientos combates en las calles de la capital

(Servicio especial de EL NOTICIERO)

(Concluye)

Toma de la Ciudadela

Mientras el cadáver del infortunado General Reyes permanecía tirado en el suelo, los Generales Díaz y Mondragón atacaban la Ciudadela, fortaleza formidable que después de un corto combate se les entrégó.

El Presidente Madero en Palacio

Al tener conocimiento de lo que ocurría, el Presidente Madero, que se encontraba en Chapultepec, se dirigió al centro de la capital, acompañado de los alumnos del Colegio Militar. Refugióse primero en la fotografía Daguerre, donde se le juntaron los Ministros de Fomento y Hacienda, el General Huertas y algunos diputados, pasando luego a Palacio, donde se le reunieron los otros miembros del Gabinete y varios militares.

Matanza en la prisión de Santiago

Mientras se desarrollaban los sucesos que hemos referido, los reos de la prisión militar de Santiago, atacaron a sus guardianes con el fin de evadirse. La lucha duró cuatro horas, y perecieron cerca de 200 reos, que iban siendo cazados conforme salían del edificio. Los presos que quedaban, imposibilitados para evadirse, le dieron fuego a la prisión.

Fusilamientos en Palacio

El General Gregorio Ruiz, que cayó prisionero al llegar a Palacio con el General Reyes, fué mandado fusilar por orden del Presidente según unos, de su hermano don Gustavo Madero según otros. El propio General Ruiz dió las voces de mando a la escolta que lo aiustició.

Los alumnos de la Escuela de Aspirantes, que habían logrado apoderarse de parte del Palacio y a quienes el General Villar hizo desarmar, fueron además *quintados* por orden del mismo Presidente Madero. Se fusiló a 15 de ellos.

Ataque a la Ciudadela

El martes 11 a las 10 a. m. empezó el ataque a la Ciudadela, centro de acción de los revocionarios, prolongándose la lucha durante cuatro días. Las granadas de unos y otros estallaban en diferentes puntos de la ciudad, causando daños materiales enormes y centenares de muretos y heridos; la suntuosa capital mexicana presentaba un aspecto terrible de desolación y de espanto y el Presidente Madero se declaró impotente para garantizar las vidas e intereses extranjeros. Ninguno de los contendientes obtuvo, sin embargo, ventajas decisivas.

Negociaciones de paz

Desde el lunes en la noche, el Licenciado don Francisco León de la Barra inició negociaciones para traer a un avenimiento a los enconados combatientes, y en igual sentido gestionaron el Ministro de España y demás miembros del Cuerpo Diplomático. Los Generales Díaz y Mondragón se mostraron dispuestos a tratar sobre la base de la renuncia del Presidente, del Vicepresidente y del Gabinete; pero el señor Madero manifestó su voluntadinquebrantable de no dimitir.

Se le pide la renuncia al Presidente

Con vista del peligro inminente de una complicación internacional, en que de seguro sufriría grandemente la nacionalidad mexicana, se reunieron el viernes y el sábado los senadores residentes en la capital, y tras detenidas deliberaciones acordaron pedir al Presidente, al Vicepresidente y al Gabinete su renuncia.

Una comisión de 25 senadores se dirigió el sábado a las 11 a. m. a Palacio a comunicarle al señor Madero lo acordado, haciéndole presente la inminencia de una intervención por parte de los Estados Unidos, si la lucha se prolongaba. La comisión fué recibida por D. Ernesto Madero, Ministro de Hacienda y hermano del Presidente, quien manifestó que éste se encontraba en la línea de fuego con el General Huerta, que por ningún motivo dimitiría y que lo de la intervención americana era una patraña.

En vista de tal contestación los senadores dieron por terminados sus esfuerzos y lanzaron un manifiesto dando cuenta al país de sus gestiones. La guerra continuó encarnizada como antes.

El desenlace. Prisión de Madero

El lunes 17 a las 3 p. m. se esparce como un rayo en la capital la noticia de que Madero había caído preso. Casi nadie lo cree, pues todavía resuenan, hacia La Teja, los cañones y la fusilería. ¿Qué ha ocurrido?

Se dice que el General Blanquet había entrado en arreglos con el General Huerta para poner fin a la angustiosa situación de la República. La actitud reservada del jefe del 29º batallón, que desde su arribo a la Tlaxpana se mantenía a la expectativa; palabras vagas que se le llegaron a escapar en conversación con algunas personas, sobre que él creía que la situación se iba a resolver pronto; la defección de parte del 29º batallón la tarde del lunes, todo denunciaba que el General Blanquet preparaba una sorpresa..... La noche del mismo día parece que este General tuvo una conferencia con el General Huerta, y entonces quedó organizado el complot para derrocar al gobierno de Madero. Cerca de las dos de la tarde se encontraban reunidos en los salones de la Presidencia el Presidente de la República, el Vicepresidente Pino Suárez y los Ministros.

El General Blanquet, acompañado del teniente coronel Jiménez Riveroll, del mayor Izquierdo y de otros militares, entró al salón del Palacio en donde se encontraban reunidos estos señores, para manifestar al Presidente que debía renunciar; que el ejército no quería luchar más contra sus hermanos; que la situación pedía un cambio inmediato para su paz y tranquilidad.

El Presidente contestó que no consentía en renunciar; pero que sí podría conseguir que lo hicieran el Vicepresidente de la República y el Gabinete.

Muchas son las versiones que corrieron sobre este incidente trágico.

Se dice que el Presidente, indignadísimo, hizo fuego contra el teniente coronel Jiménez Riveroll, quien cayó muerto; que el mayor Izquierdo resultó herido por otro disparo del Presidente; que se desarrolló una escena espantosa en la que quedó muerto, además, el hermano del ministro de *Fomento*, y que entonces el general Blanquet se arrojó sobre el Presidente y, tomándolo del brazo derecho, lo desarmó diciéndole: «Es usted mi prisionero».

También, sin que se haya llegado a confirmar, fué muy socorrida la versión de que después de que el Presidente había matado al teniente coronel Jiménez Riveroll, el general Blanquet, en los momentos de ir a disparar sobre el señor Madero, fué detenido por el señor Huerta, quien le dijo. «No mate Ud. a este hombre, para que responda ante el país del saqueo que ha autorizado en los últimos días en las cajas de la Nación».

El Presidente y el Vicepresidente de la República quedaron con centinelas de vista en uno de los departamentos bajos del Palacio Nacional. Los señores ministros Lascuráin y Hernández fueron puestos en libertad bajo su palabra de honor. Los señores ministros de Hacienda y Gurza lograron escaparse, y los ministros de la Guerra y Fomento quedaron detenidos en otro departamento del mismo edificio.

Don Gustavo Madero preso

Pasados apenas los hechos anteriores, el general Huerta llegaba al restaurant «Gambrinus,» en donde don Gustavo Madero celebraba con un banquete íntimo el ascenso del Presidente de la Cámara coronel Romero a general brigadier en compañía de los generales Delgado y Sanginés y de don Juan B. Delgado. El general Huerta detuvo a don Gustavo y en unión de sus acompañantes lo dejó bien custodiado en un cuarto del mismo restaurant.

Manifiesto del general Huerta

Habiendo el general Huerta asumido el mando supremo, dirigió al país inmediatamente la siguiente proclama:

«En vista de las circunstancias dificilísimas porque atraviesa la Nación, y muy particularmente en estos últimos días la capital de la República, la que por obra del deficiente Gobierno del señor Madero bien se puede calificar su situación casi de anarquía, he asumido el Poder Ejecutivo, y en espera de que las Cámaras de la Unión se reunan desde luego para determinar sobre esta situación política actual, tengo detenidos en el Palacio Nacional al señor Francisco Madero y su Gabinete para que, una vez resuelto ese punto y tratando de conciliar los ánimos en los presentes momentos históricos, trabajemos todos en favor de la paz que para la Nación entera es asunto de vida o muerte.

Dado en el Palacio del Poder Ejecutivo a 18 de febrero de 1913.

El general Comandante Militar Encargado del Poder Ejecutivo, *V. Huerta.*»

Poco después dirigió también una nota al Cuerpo Diplomático, asegurándole sus propósitos en bien de la paz de la República, y enseguida tuvo una entrevista con el general Díaz en la Ciudadela, como resultado de la cual resolvieron reunirse ambos jefes.

A las 5 p. m. las campanas de la Catedral anunciaban el término definitivo de la lucha.

Dos fusilamientos

El miércoles la ciudad se despertó con la noticia sensacional de los fusilamientos de don Gustavo Madero, hermano del ex-Presidente de la República y de don Adolfo Bassó, exintendente de Palacio, de quien se dijo había sido el que ordenó el fuego que causó la muerte del general don Bernardo Reyes. La muerte de don Gustavo ocurrió a las dos de la mañana, al ser trasladado desde Palacio a la Ciudadela. Corre la versión de que pretendió huír al llegar a la fortaleza, por lo cual uno de los oficiales disparó un tiro que derribó por tierra a don Gustavo, siendo después acribillado a balazos por el resto de la escolta. El señor Bassó suplicó que no se le fusilara en la sombra, eligiendo personalmente un sitio que se encontraba alumbrado por la luna y pidiendo a los que lo ejecutaron que testimoniaran que había muerto como un valiente.

Don Gustavo Madero era odiado por su carácter duro y sanguinario, y a él se atribuye la mayor parte de los desaciertos de la política de su hermano el ex-Presidente.

MANUEL ROMERO

Agente exclusivo de los famosos ARADOS MELOTTE, probados con gran éxito por los principales agricultores del país

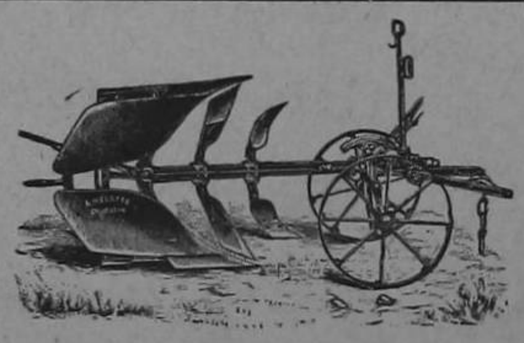

ALMACEN ROMERO

San José • Costa Rica

Ag. 2 alt.

Almacén de Granos

Tomás Fernández & Hno.

Al público y comerciantes

Tenemos siempre en existencia los artículos siguientes:

FRIJOLES, MAÍZ, ARROZ, AZÚCAR, CAFÉ de varios precios, ALMIDÓN y AFRECHO de todas clases.

Jardinería "La Flor"

— de —

Alfredo Brade

Empresa Nacional de Funeraria

Avenida Central Este, ◆ Cuesta de Moras ◆ San José de Costa Rica ◆ Teléfono 330

El mejor coche fùnebre que hay en el país

lo tiene la nueva Empresa Nacional de Funeraria

Cuenta con un surtido completo de cajas mortuorias, para satisfacer todos los gustos. COCHES FUNEBRES de 1a. y 2a. clase, lo mismo que catafalcos.

Alt. MANUEL CAMPOS HNOS.

IMPORTANTE

Hasta nuevo aviso los precios de nuestro **Azúcar de Familia** serán los siguientes:

1ª clase	₡ 19.00
2ª »	17.50
3ª »	14.50

Descuentos: 5% y 5% sobre órdenes de 100 qq. para arriba. 5% » » 10 a 99 quintales.

LINDO BROTHERS

San José, enero de 1913.

A. HERRERO y Co. y W. STEINVORTH y Hermanos., Agentes

Una buena ocasión

Vendo un magnífico solar para construir, en la Avenida 9ª Este, frente a la casa del Licenciado don Ernesto Martin. Por la naturaleza del suelo, sólido y seco;—por su altura sobre la calle, sus vistas hacia la montaña y su ventilación, es un sitio excepcionalmente ventajoso.

También estoy en disposición de vender mi casa de habitación (Calle 2ª Norte), que es una de las más seguras, extensas y cómodas de San José. Tiene doce cuartos principales fuera de cocina, baño, departamento de criados, excusado y leñera y de dos patios enlozados.

Esta casa colinda con el solar dicho, pudiendo formarse con él un sólo fundo con frente a dos calles diferentes, prestándose por eso a un servicio completo de garage, cochera, etc., si ambas propiedades se adquieren conjuntamente.

h. s. o. **José Astúa Aguilar**

Pianolas Eléctricas

propias para cantinas, hoteles, clubs, etc.

Teniendo la Agencia de la mejor fábrica de Alemania, de estos instrumentos, me prometo pedirlos, con facilidades de pago, á personas de responsabilidad.

A la vez, me complazco en anunciar que debido á la favorable circunstancia DE SER REPRESENTANTE DE DOS ACREDITADAS CASAS DE EUROPA Y ESTADOS UNIDOS, puedo hacerme cargo de cualquier pedido que se tenga á bien encomendarme, y de preferencia de artículos propios para el menage de casa: muebles de todas clases, pianos, cuadros, estufas, etc., etc., para cuyo efecto me auxilia para beneficio del cliente, la experiencia de muchos años que en estos ramos del negocio he adquirido.

José R. Hernández

APARTADO No. 898 ○ TELEFONO No. 349

COMPAÑIA NACIONAL DE SEGUROS

SAN JOSÉ DE COSTA RICA

CAPITAL: ₡ 630.000-00

DIRECTORIO

JAIME G. BENNETT, Presidente — FEDERICO TINOCO, Vicepresidente

C. E. Bobertz — Alberto Ortuño

Jaime Carranza — Mauricio A. Robles

Manuel Echeverría A. — Oscar F. Rohrmoser

Fabián Esquivel — Andrés Venegas

AGENTES

San José	F. Nicolás Alvarado	Alajuela	Dr. Joaquín Berrocal
San José	Alfredo Esquivel	Puntarenas	Luis Casalvolone
Limón	Ricardo Mora F.	Heredia	Miguel Rodrigues
Guadalupe	Nicolás Montero	Agte. viajero	Joaquín Llinás

Set. 24 **FELIX WISS, Gerente**

Este documento es propiedad de la Biblioteca Nacional "Miguel Obregón Lizano" del Sistema Nacional de Bibliotecas del Ministerio de Cultura y Juventud, Costa Rica.

IMPRENTA NUEVA

MARTIN Y MATAMOROS

Propietarios

Calle 2.ª, Sur, Nùmero 65 — **Contiguo á la Alhambra**

Contando con materiales magníficos, cuidadosamente escogidos entre las últimas novedades europeas, y con el hábil concurso de los tipógrafos Sres. Rafael Maradiaga y Yanuario Zepeda, jefes de los departamentos de cajas y de prensas, respectivamente, estamos en aptitud de ejecutar todo género de trabajos de tipografía, fotograbado y encuadernación, en condiciones ventajosas para el cliente.

Libros	Cartelones	Talonarios
Folletos	Facturas	Tarjetas de visita
Revistas	Circulares	Participaciones
Periódicos	Menús	Programas
Hojas sueltas	Membretes	Esquelas
Tiquetes	Memorándums	Invitaciones

y todo cuanto en el ramo se desee

Teléfono número 270 — **Apartado número 109**

Despacho rápido ✠ Trabajo esmerado

PRECIOS MÓDICOS

San José, Costa Rica

Este documento es propiedad de la Biblioteca Nacional "Miguel Obregón Lizano" del Sistema Nacional de Bibliotecas del Ministerio de Cultura y Juventud, Costa Rica.

Estados Unidos

Cunde la miseria en las ciudades inundadas

MAS DE DIEZ MIL MUERTOS

POINCARE MANIFIESTA SU PESAR

WASHINGTON 25.—Los diarios comentan favorablemente la comunicación de Huerta al embajador Wilson, diciendo que las tres cuartas partes de la República están bajo el control del Gobierno. Espérase en breve mejora en las comunicaciones ferroviarias y telegráficas.

WASHINGTON 25.—El Presidente no encuentra personas competentes y acaudaladas para aceptar las embajadas. Contestan que es demasiado sacrificio pecuniario y en vista de esto presentará al Congreso un mensaje recomendando mayores sueldos para el cuerpo diplomático.

CHICAGO 26.—El número de muertos es más de 4,500. Hay mil personas sin casa y 10,000 desaparecidos; en el Estado de Ohio. La situación de Dayton ha mejorado un poco, 60,000 personas están amenazadas a morir de hambre. En el tren del Gobierno, el Ministro de la Guerra está luchando para abrirse paso a través del agua hasta Dayton. El agua está bajando rápidamente 10 pies en 24 horas. Los bomberos están bombardeándola; en los pisos bajos de la parte baja de la ciudad. Llegó un batallón de ingenieros de Cleveland. Resolverán el problema de sanidad. La parte Este está inundada; hay 18 pies de agua. Apáganse los incendios. La electricidad y gas están cortados. El frío es intenso y no hay calefacción. Para alumbrarse usan candelas. 600 refugiados en la estación Unión fueron salvados.

CINCINATY 29.— Los ferrocarriles, el correo, teléfonos y telégrafos, estuvieron cortados 3 días. Casi todos los puentes de Ohio están destruídos. La oficina meteorológica publicó el informe de que Ohio está amenazado de grandes inundaciones entre las próximas 48 horas.

COLUMBUS 29. — De todas partes piden víveres, ropa y medicinas.

ZANESVILLE 29.—La parte Sur de la ciudad está incendiada. La zona del fuego está rodeada por 13 pies de agua. El río Muskinghan está todavía creciendo. Hubo 150 muertos.

NUEVA YORK 29.—La bolsa cerró firme con precios altísimos por la noticia de la aceptación de los aliados de la propuesta de paz de las potencias.

WASHINGTON, 28. — Las inundaciones en Chicago, el hambre y la peste esparcen la desolación en 7 estados, principalmente en Ohio, Indiana, Western, Virgina y Kentuky. Entre otras ciudades inundadas se cuenta Wheeling.

WASHINGTON, 27. — Los muertos y los daños son incalculables. Estímase que en Dayton son 10 mil los muertos. La Cruz Roja comunica que 500 médicos y enfermeras no pudieron entrar a Dayton. El Presidente ordenó la salida inmediata del Ministro de la Guerra, General Wood y oficiales, quienes se encargarán de la obra de socorros. Llevan trenes, explosivos, víveres y hospitales ambulantes. Wilson está listo para salir a Ohio en caso de que su presencia sea benéfica. Un despacho de Columbus dice que la parte occidental de la ciudad está destruìda. 15 mil personas sin hogar.

MIDLETOWN, 27.—El Gobierno Militar ordenó la evacuación inmediata de Midletown, dos ciudades abajo de Dayton. En Hamilton, el hotel Lakeview se hundió, muriendo 50 personas. Se ha declarado la ley marcial.

Un despacho oficial de Dayton dice que es imposible contener el fuego, que la tormenta de nieve dificulta el socorro. Témese la destrucción total de la ciudad. Se envían dinamiteros para contener el fuego. El hotel Becker se incendió, muriendo quemadas 300 refugiados. Durante la noche se quemaren algunos edificios comerciales. Imposible salvar 12 mil refugiados.

El distrito comercial de Dayton está ardiendo y la tormenta de nieve imposibilita el salvamento. Los bomberos y militares son impotentes para combatir el agua y el fuego. El espectáculo es horroroso. Las víctimas del fuego, de la inundación y del hambre revueltas en las calles. Los animales con las personas; los vivos con los muertos y los despojos llevados por la corrientes; las embarcaciones luchando también contra la corriente. Un gran gentío en los árboles y techos. ¡Por amor de Dios! salvadnos! y es imposible, no obstante esfueros heróicos. El fuerte viento y el intenso frío hacen la lucha difícil.

West Carroltown, abajo de Dayton desapareció.

PITTSBURG PENN, 37. — Las calles de la parte Norte están muy inundadas. Los tranvías paralizados. La superestructura del puente en el río Beaver, entre New Brighton y Fallsoton, fué arrancada, los telégrafos y teléfonos cortados entre las varias ciudades inundadas. En Sharron se ahogaron 50 personas

COLUMBIA 27.—Mil personas se salvaron milagrosamente en los trenes que van a Pensylvania. Notificóse al Gobernador que el distrito exterior está inundado, los víveres agotados. Comunican que la ciudad de Matra sobre el río Uskinggur, desapareció en las aguas ahogándose la mayor parte de los habitantes. El río Scioto comienza a bajar. El Gobierno publicó un mauifiesto, declarando diez días feriados en la zona inundada. Los bancos imposibilitados de arreglar sus negocios solicitan fondos de la Nación, telegráficamente; en vista de la falta de servicio ferroviario, témese por la suerte de Lewiston, donde está el depósito de agua municipal de mil millones de galones.

Dayton 27.—A última hora témese la peste. Hacen mucha falta alimentos y ataúdes. La gente en los techos muere de hambre y de frío. Siguen los incendios, las explosiones de gas y aceite. 70.000 individuos aislados esperan auxilio; Sanesville también inundado; centenares de muertos; 600 casas destruidas.

WASHINGTON 27.—Recíbense mensajes de simpatía de todas partes. Poincaré telegrafió: «Profundamente impresionada Francia, comparte sinceramente vuestro dolor.» Wilson contestó: «En la hora de duelo y de sufrimientos para el pueblo americano, las sinceras simpatías de sus hermanos de Francia son verdaderas; agradézcolas en nombre de los Estados Unidos.» El Gobernador de Ohio telegrafió al Departamento de Guerra que los sobrevivientes se están muriendo de hambre. Témese que estalle la presa de Celina en Ohio, la más grande del mundo. El Ministro de Guerra salió esta tarde para Ohio, acompañado del General Wood y otros oficiales.

La mayor parte de los diplomáticos han presentado sus sentimientos de condolencia. El General Bixby, Jefe Ingeniero Militar, opina que el sistema de presas es inadecuado para impedir las inundaciones. Que es necesario ahondar y ensanchar las corrientes; el Comité de la Cámara completó el proyecto de ley de la tarifa para presentarlo en las sesiones extraordinarias; el 7 de Abril, conferenciaron con el Presidente, y recetaron la ley que establece el impuesto sobre la venta graduada exceptuando los capitales menores 4000 dólares de uno a 4 por ciento para los capitales de cuatro a cinco mil o más, libre de derechos el azúcar en bruto y algodón; 15 por ciento la lana en bruto. Los democráticos en la Cámara y en el Senado insistieron en que la lana sea libre. El Presidente solicitará que se despache rápidamente.

DAYTON, 29.—Se ha restablecido la cañeria de agua y la situación mejorará rápidamente. Los empresarios calculan en 800 las muertes; encontráronse 90 cadáveres y se buscan más en el lodo y los escombros. Las cloacas, la planta de gas y el teléfono destruídos. Hay miles de animales muertos en las calles y debido al frío hay relativamente poca enfermedad. El agua está bajando rápidamente. Llegaron trenes con víveres y ropa. El comercio paralizado. Los habitantes ocúpanse en ayudar a las víctimas. En las calles principales hay tres pies de lodo; la ciudad está dividida en 4 zonas militares. Llegaron a Cincinati el Ministro de la Guerra y señora y Jefes Militares. Tratarán de llegar a Dayton esta noche.

WASHINTON 29,—Ha llegado la noticia del Presidente que un Sindicato financiero americano está dispuesto a facilita a China, un empréstito de 100 millones a corto plazo negociando más tarde uno hasta de 100 millones a largo plazo. El «Times» publica una carta a Pekín de la Compañía Standard Oil ofreciendo un empréstito de 35 millones en cambio de una concesión para el petróleo.

LONDRES 29.—De Roma viene la noticia de la muerte del Rey Nicolás de Montenegro. El Cónsul Montenegrino en París no ha tenido confirmación de esos rumores. Cuando Austria envió su semi-ultimátum a Nicolás éste dijo: «Entraré a Scutari aunque no vuelva vivo a Cettinje». Los diplomáticos temen un asesinato.

WASHINGTON 26.—El Presidente hace un llamamiento público a la Nación para socorrer a las víctimas de Ohio e Indiana. Dice: «Una terrible inundación, una calamidad nacional con grandes pérdidas de vidas y propiedades me obliga a solicitar ayuda para auxiliar a la Cruz Roja Americana».

El Gobernador de Ohio telegrafió al Departamento de Guerra pidiendo en nombre de la humanidad que envíen médicos, tiendas de campaña y víveres. Anoche 250 mil personas se encontraban sin hogar. Inmediatamente se enviaron tiendas de campaña con capacidad para 10,000 personas, cien hospitales y un millón de raciones.

COLUMBUS OHIO 26.—Chicago, San Luis y Cincinnatti enviaron a los individuos de la Cruz Roja, a los médicos y enfermeras. El Congreso del Estado votó un crédito de 250.000 dólares para el fondo de auxilios, recesando una semana en señal de duelo. El número total de muertos se ignora.

PERU INDIANA 26.—Las ciudades principalmente afectadas son: Perú, Newcastle, Lafayete, Noblesville y Fort Maine. Hay mil muertos esparcidos.

CHICAGO 26.—El servicio ferroviario de Ohio Indiana está desorganizado. Dayton está aislado. Un pasajero que venía para Chicago vió el principio de la inundación y relata que hombres, mujeres y niños se escapaban; que el agua se llevaba casas, que durante el trayecto corriendo a toda máquina vió desaparecer hacieddas, formándose lagunas llenas de despojos y ahogados.

Alberto Pacheco

Abogado y Notario

OFICINA: la del Licenciado don Rogelio Chacón, frente al Hotel Lafayette.

CARTAGO COSTA RICA

Marzo 16—1 m.

Exito oratorio

La conferencia a los obreros de Cartago

LIC. LUIS CRUZ MEZA

La conferencia que el competente abogado, amigo nuestro, don Luis Cruz Meza, dictó a los artesanos de Cartago la noche del sábado último, fué un verdadero éxito, tanto por la forma brillante del discurso, como por su fondo intenso.

Todo elogio que hiciéramos redundaría, pues que nuestros lectores tuvieron ya ocasión de conocer la parte final del trabajo.

Nadie esperaba triunfo menor puesto que era uno de nuestros más sólidos intelectos el que iba a desarrollar, con la vasta preparación que posée, uno de los temas actuales de mayor trascendencia.

Nuestras felicitaciones al amigo Cruz Meza.

Alegre aniversario

La juventud se divierte

La Calabaza, ese grupo de de muchachos alegres y un tanto bullangueros que llenan de carcajadas y gritos las noches capitolinas, se dispone celebrar el primer aniversario de su fundación.

Como es de esperar hará derroche de extravagancias y fiestas, con perjuicio de la tranquilidad apacible de los burgueses que se recogen con las gallinas, y beneplácito de la gente que baila y tiene los oídos siempre abiertos a la vigüela de las serenatas.

La gente moza, pues, se divertirá.

El domingo en la noche, en solemne sesión celebrada en torno de una mesa de uno de nuestros más populares y bulliciosos retorantes, se confeccionó el programa conveniente.

Es originalísimo:

Se publicará un manifiesto al País, de propaganda antimatrimonial; se celebrará una sesión encaminada a expulsar a todos aquellos socios que durante el año hayan tenido novia; de este rigor quedan excluídos los que cuenten en el libro de sus amoríos más de cinco aventurillas; luego habrá gran baile con el objeto de someter a prueba, una vez más, la firmeza del credo de los socios.

Estos son los números que nosotros conocemos.

Presumimos que serán muchos los que apunta el programa.

Que se diviertan mucho los *calabazos*—siempre tan guasones y sin embargo respetuosos de las buenas costumbres—es nuestro deseo.

La súplica

de los vecinos de Goicoechea será atendida pronto

Hemos oído decir que el señor Presidente, atenderá la súplica presentada por la Municipalidad y vecinos de Goicoechea, para la renovación del Jefe Político de aquel lugar.

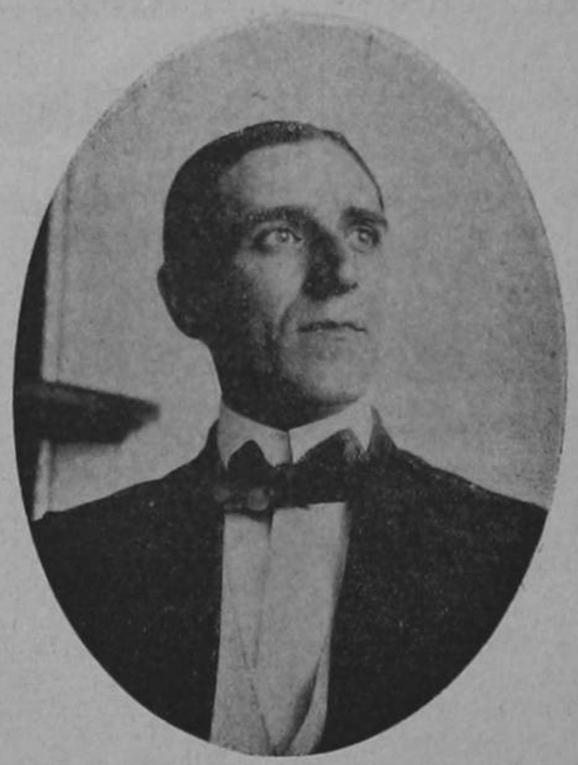

Doctor GALLEGO

quien dió el domingo una notable funcien de hipnotismo,

Personales

Tuvimos el gusto de saludar en esta ciudad, al estimado amigo don Octavio García, quien acompañado de su apreciable esposa doña Mariana, viene en viaje de paseo procedente de Limón donde se halla radicado.—Grata permanencia deseamos a los esposos García, al lado de sus familiares y amistades.

EL NOTICIERO

Director y Editor.
Leonidas Briceño

Administrador.
Gerardo Matamoros

Los muebles más baratos y mejores.
JORGE MORALES BEJARANO.

No Hay Nada Que Pueda Sustituir á La Emulsión de Scott

[de Aceite puro de Hígado de Bacalao]

Para combatir afecciones de las Vias Respiratorias, Enflaquecimiento, Anemia, Debilidad.

Buena en Toda Epoca del Año
Para Niños y Adultos

Hamburg American Line

Atlas Service

Los siguientes lujosos vapores de la Compañía salen de Limón semanalmente para

NEW YORK, y hacen escala en **COLON, KINGSTON** (Jamaica) y **SANTIAGO DE CUBA**

PRINZ JOACHIM
PRINZ EITEL FRIEDERICH
PRINZ AUGUST WILHELM
PRINZ SEGISMUND

Además, los vapores PRINZ JOACHIM y PRINZ AUGUST WILHELM tocan en **PEARL LAGOON** (Nicaragua).

ES LA RUTA más rápida para EXPORTACION DE CAFÉ.

Todos los vapores tienen médicos y camareras.

Para Pasajes y más detalles en las oficinas del Agente en SAN JOSE y LIMON.

John M. Keith,
Agnnte General.

Doctor Alejandro Rivas Vázquez

Abogado

Oficina de los señores Licenciados don Leonidas Pacheco y don Luis Sáenz, 125 varas al Este del Almacén de J. R. Mata.

TELEFONO No. 75. APARTADO No. 95.

Este documento es propiedad de la Biblioteca Nacional "Miguel Obregón Lizano" del Sistema Nacional de Bibliotecas del Ministerio de Cultura y Juventud, Costa Rica.

La guerra de los Balkanes

Un buque capturado

Cesó el fuego en Scutari

La acción de las potencias

BELGRADO, 25.—El bombardeo de Scutari se suspendió ayer por orden del Gobierno Servio, obrándose así por resolución de los consejos de los Ministros francés y ruso en ésta, quienes notificaron a Fashich que las potencias han llegado a la inalterable decisión de que Scutari debe pertenecer en lo futuro al estado de Albania.

SALONICA, 25.—Zarpó para Atenas el «Amphsit», llevando el cadáver del Rey Jorge. El embarque fué solemne; la ciudad estuvo enlutada para la despedida. El cortejo fué imponente. Los representantes de todas las naciones, oficiales navales extranjeros y toda la marina.

El Gobierno contestó a Austria diciendo que permitirá a los paisanos abandonar Scutari, pero protestando a las potencias su actitud, considerándola como infracción a la neutralidad.

ATENAS, 25.—La captura del vapor alemán «Inmirgara» cerca de Lemos, se debe a la astucia del Comandante del cazatorpedero griego «Jerax», el que carga contra «Irmingard» con el fin de quitar los víveres para el crucero turco «Aamidich», y no encontrándole empezó a lanzar inalámbricos en todas direcciones, llamándolo a que llegase a tomar las provisiones.

VIENA, 25.-En un despacho de Sofía el Politisch corresponsal dice que los aliados convienen en aceptar los términos ofrecidos por las potencias como base para la negociación de paz. El despacho agrega que los aliados están listos para cesar en las operaciones antes de q· se llegue a un advenimiento con Turquía, porque ellos desean sinceramente el pronto restablecimiento de la paz.

Nicaragua

Managua 29.

Varios emigrados hondureños se preparan para regresar a su país.

—Fué nombrado Mayor de Plaza de Jinotepe el Coronel Justo Miranda.

Se suprimieron las Agencias de agricultura.

La Prensa de oposición pide al Gobierno, que aplace la conversión monetaria. No quiere que el pueblo nicaragüense conozca de nuevo la plata el y oro. El Banco Nacional está tratando en Nueva York para conseguir un millón de dólares para prestar a los particulares y contribuír al desarrollo del país.

El Ministro Cuadra se embarcará en el vapor del 5 de abril para Estados Unidos.

Murió don Abraham Sotomayor, antiguo bibliotecario.

El Ministro Chamorro está completando lo necesario para la reapertura de la Instrucción Pública. Se fundará un gran colegio Normal cuyos muebles y aparatos pedidos a Alemania, valen más de 20 mil dólares y tendrá 8 profesores extranjeros. También fundarase en esta capital, un colegio de señoritas según sistema norteamericano; los profesores serán traídos de los Estados Unidos. El lunes reanudará sus sesiones la Asamblea Nacional; tratará en primer término del presupuesto de gastos de la República.

El café ha bajado mucho de precio.

—Todo el país está convencido de que la paz es un hecho, y los caudillos políticos de todos los partidos se esfuerzan en calmar a los exaltados.

—Mucho ha impresionado la noticia de la herida del joven periodista Roberto Barrios.

—El cambio sobre New York de córdobas a dólares, es de medio por ciento.—*El Diario.*

Gran acontecimiento

en Grecia

El acreditado establecimiento denominado la «Estrella del Norte» se pone en venta en condiciones ventajosísimas, pués está situado en uno de los puntos mejores para el comercio, frente al mercado de esta población. Su dueño, por motivo de salud, está dispuesto a negociarlo con grandes gangas para el comprador.

Entenderse con Ruperto Castillo G.

Grecia 29 de marzo de 1913.

h. s. o.

Bibliografía

Novedades. (opúsculo de «Artes Gráficas») Hemos recibido el panfleto que con el anterior título ha dado a luz la Librería, Imprenta y Fotografía «Alsina» correspondiente al mes de marzo que termina.

Correspondemos al saludo que dirige a la Prensa y nos complacemos en desearle éxito en su propaganda comercial.

RELOJERIA SUIZA

de Alcides Chapatte

Calle del Carmen

Bajos del Hotel Internacional

Acaba de llegar un buen surtido de joyas, alhajas, relojes, principalmente en clases finas, para señoras, y de los de poco valor, etc. etc., escogidos en las mejores fábricas por el mismo dueño en su reciente viaje.

El surtido es de lo más variado, desde los artículos más finos hasta los de poco valor, tales como objetos de plata para salón y mesa, barómetros, brújulas, anteojos, relojes de control para guarda, etc. todo de buena calidad y a precios módicos. — San José, diciembre 18.—alt.

Se necesita

Una prensa de copiar, grande, en buen estado.—Informes en EL NOTICIERO.

San José, abril de 1913.

h. s. o.

Banco de Costa Rica

CAMBIOS

Londres. . . .	vista . .	111	°/o
„	cable . .	113	°/o
New York . . .	vista . .	117	°/o
„	cable . .	119	°/o
San Francisco	vista . .	117	°/o
„	cable . .	119	°/o
París	vista . .	109½	°/o
„	cable . .	111½	°/o
España	vista . .	102	°/o
Italia	„ . .	109½	°/o
Alemania . . .	„ . .	108	°/o

San José, 31 de marzo de 1913.

ALMANAQUE

ABRIL

1º

Martes

(Ayer se abrieron las velaciones).

Santos Venancio, obispo; Víctor, Esteban y Hugo, obispo de Grenoble; Valeriano, abad y Teodora, mártires.

(Llovizna, según don Pedro Nolasco Gutiérrez).

SANTO DEL DIA:

San Hugo, obispo de Grenoble

(† 1132)

Fué el glorioso San Hugo, francés de nacimiento, de padres nobles y virtuosos y vió la luz en Castel Nuevo, en la provincia del Delfinado, cerca de la ciudad de Valencia.

Su padre Odilón, caballero y militar, acabó santamente su vida en la Cartuja, siendo de edad de cien años, y recibió los sacramentos de manos de su hijo obispo. El mismo consuelo alcanzó su virtuosa madre.

No tenía San Hugo sino veintisiete años, cuando el legado del papa le apremió para que aceptase el obispado de Grenoble y se fuese con él a Roma para ser consagrado del Sumo Pontifice Gregorio VII.

Estaba a la sazón en Roma la Condesa Matilde, señora no menos piadosa que poderosa, la cual le presentó grandes dones y todo lo necesario a la consagración.

Muy lleno de espinas y de malezas halló San Hugo el campo de aquella iglesia de Grenoble; los clérigos llevaban vida relajada, los legos estaban enredados en logros y usuras, los hombres sin fidelidad, las mujeres sin vergüenza, los bienes de la iglesia enajenados y todas las rosas en suma confusión; por todo lo cual, a los dos años pareciéndole al santo que hacía poco fruto, tomó el hábito de monje de la orden de San Benito y pasó un año de noviciado en el monasterio llamado *Domus Dei* (Casa de Dios); pero sabiéndolo el Papa, le mandó volver a su Obispado y él obedeció con presteza y resignación.

Pasados tres años vino al santo Obispo, guiado de Dios, San Bruno con otros seis compañeros, para comenzar en su diócesis la sagrada religión de la Cartuja; y los acogió, animó y acompañó hasta un lugar fragoso y áspero, que se llamaba la Cartuja, donde dieron principio a su santo instituto, y San Hugo muchas veces se iba también a aquel lugar sagrado y se estaba con ellos y les servia en las cosas más viles y más bajas de la casa.

Por sus muchos ayunos, oraciones y estudios, Nuestro Señor le probó con un dolor de cabeza y de estómago, muy grande, que le duró cuarenta años.

Haciase leer la Sagrada Escritura a la mesa, y prorrumpía en lágrimas con tanta abundancia que le era necesario dejar la comida, o que se dejase la lección.

No perdonó su anilló ni un cáliz de oro que tenía para remediar la necesidad de los pobres.

Siendo ya viejo fué en persona a Roma y suplicó a Honorio II que le descargase del Obispado; después hizo la misma instancia a Inocencio II, más el Papa, con razón le negó lo que pedía, porque cuando el Santo entró en su iglesia, la halló muy estragada y perdida y cuando murió, la dejó muy reformada y acrecentada en todo.

Finalmente a los ochento años de su edad, el Señor le llevó para sí y le dió el premio de la retribución eterna.

Se retira

de una casa bancaria

Nos dicen que don Juan Fernández Morúa, se ha retirado a partir de esta fecha de la casa Benett, Rojas y Fernández, recibiendo ₡ 10.000.00 al contado por sus utilidades en esa casa bancaria.

El señor Fernández Morúa, se ha establecido en esta capital con un negocio de cocinas eléctricas.

El robo del Asilo de la Infancia

Apesar de los pesares un hombre entraba al Asilo

Hace tres días que una empleada del Asilo de la Infancia se acercó a nuestras oficinas a suplicarnos que rectificáramos la noticia del robo cometido en aquel lugar, diciendo que era falso que hombre alguno frecuentara aquel establecimiento.

Nosotros cumplimos gustosos– pero no convencidos– e insertamos la aclaración solicitada.

Hoy se sabe que Manuel Valladares, fué el autor del robo, apesar de la protesta del cuerpo director del Asilo.

Sentimos lo sucedido.

Toda clase de muebles, a pagos de ₡ 1-00 por semana. -JORGE MORALES BEJARANO.

Negociación Política

Corre el rumor de que el señor Skiner Klee ha vendido «La Prensa Libre» a don Máximo Fernández por ₡ 9.000.00.

Elders y Fyffes, Limited

Línea directa de Vapores entre Puerto Limón (Costa Rica) y Bristol (Inglaterra)

Los vapores de esta Línea hacen la travesía de Puerto Limón a Bristol en 17 días. Salen de Limón cada quincena.

Pasaje de primera a Bristol. . . . . Lt. 20
— — — — 35

A las familias que tomen 4 pasajes enteros se les concede una rebaja de 10 0|0. Todo itinerario está sujeto a cambio sin previo aviso.

Los pasajeros deben proveerse de un pasaporte de la autoridad respectiva del Gobierno de Costa Rica.

Para más informes dirigirse a las oficinas de la United Fruit Company en San José o Limón, o a los Sub-Agentes SASSO & PIRIE en San José.

W. E. Mullins,

Administrador General.

Frente a La Alhambra

ALMACEN DE MUSICA

Bajos del Imperial Hotel

Páez & Cía.

Constantemente reciben en música las últimas novedades

Música para canto, piano é instrumental

INSTRUMENTOS: Excelentes violines, guitarras, etc.

SANTOS PENON Y Hno.

Gran Fábrica de Muebles

"La Modelo"

25 varas al Norte de la Iglesia del Carmen

Excelentes obras de talla, muebles ilimitables. Todo con arte y notable prontitud. Se fabrican espejos. Además, acaban de recibir un variado surtido en ADORNOS DE MARQUERIA. PARA MUEBLES. Acudid á Admirarlas, por lo modernísimas que son.

Precios sin rival ◆ **Apartado No. 36**

LA ALHAMBRA

PAGES & Co.

Almacén de Géneros, Abarrotes y Licores. Renovación constante en todos sus artículos. Todo el mundo acude a nosotros por el buen trato que damos a nuestros clientes y las condiciones liberales á que vendemos.—San José, Julio 12.— alt.

Bennett, Rojas y Fernández

Banqueros

Capital pagado..... Más de ₡ 1.900000=00

Continúan siempre ofreciendo a su numerosa clientela todas las ventajas de UN TRATO CORDIAL y CORTES y de sus métodos modernos e inmejorables, así como de sus

HORAS DE DESPACHO

Verificamos toda clase de Operaciones Bancarias en los términos más ventajosos.

Pagamos intereses sobre depósitos a los siguientes tipos:

En cuenta corriente, siempre que el saldo al Haber de la cuenta no baje de ₡ 100-00, 6 °/o anual.

En certificado de Depósito:

A un mes de plazo..... 7 °/o anual ✖ A seis meses de plazo..... 8 °/o anual
» tres meses de plazo..... 7½ » » ✖ » un año de plazo..... 8½ » »

HORAS DE DESPACHO: Lunes á Viernes..... de 7.30 a. m. á 4 p. m.
Sábados..... de 7.30 a. m. á 3 p. m.

San José, 28 de febrero de 1913.

Sucursal en Cartago: Nicolás Casasola

¡OJO!

¡Constructores!

Leed y os convenceréis

El primer tornero del país, a juicio de los costarricenses, es

CARLOS GOMIS

(Español)

Trabajo exclusivamente de torno.

Este documento es propiedad de la Biblioteca Nacional "Miguel Obregón Lizano" del Sistema Nacional de Bibliotecas del Ministerio de Cultura y Juventud, Costa Rica.

Supresión de las inyecciones. Tratamiento el mas facil y el mas discreto.

SANTAL MIDY

Exigir la firma: *Midy* sobre el rótulo.

CURACION RAPIDA y RADICAL

de los flujos antiguos ó recientes

Cada cápsula lleva el nombre MIDY — Desconfiar de las Falsificaciones. — Cada cápsula lleva el nombre MIDY

PARIS, 8, Rue Vivienne y en todas las Farmacias.

CÁPSULAS DE **CIPRIDOL**

(*Aceite especificado á 1 °/. de bi-yoduro de hidrargiro*)

(Dr CHAPELLE)

En dósis de 3, 4 á 5 cápsulas diarias el *CIPRIDOL* constituye una medicación, tan cómoda como eficaz, para ciertas afecciones específicas (*sifilis*), las **Fístulas**, los **Abcesos frios**, la **Pústula maligna**, etc. El *CIPRIDOL* se recomienda, además, por su poca tendencia á provocar la salivación.

La dósis diaria debe dividirse en tres partes y tomarla al mediar la comida, para evitar toda intolerancia del tubo digestivo.

PARIS, 8, rue Vivienne y en todas las Farmacias.

PARFUM CAMIA

V. RIGAUD · PARIS

En todas las buenas Perfumerias.

Morrhuol Creosotado

DE

CHAPOTEAUT

Recetado por los señores Médicos como el remedio mas eficaz contra la *tisis*, la *consuncion*, la *tuberculosis* en su 2° y 3° grado.

En todas las Farmacias

LA ZINCOGRAFICA

NUEVO TALLER DE REPRODUCCIONES FOTOGRAFICAS Y FOTOMECANICAS

Clichés artísticos sobre zinc, cobre y bronce para ilustraciones de arte, revistas ilustradas, periódicos y avisos gráficos

Catálogos, trazados geográficos, autógrafos, facsímiles y todo lo que se relacione con el arte del fotograbado. Reproducciones, reducciones y ampliaciones a media tinta, blanco y negro. Combinaciones a colores, etc. ect.

ULTIMOS PROCEDIMIENTOS

El mejor sistema para trabajar, el más práctico y rápido. Ejecuciones hechas con la mayor exactitud, arte, baratura, puntualidad y garantía. Taller situado a 350 varas al Sur del Banco de Costa Rica.

J. Canossa

Marzo 31. 1 m. alt.

Frente al Palacio de Justicia — **MANUEL MADRIGAL** — 100 varas al Sur del Mercado

Surtido completo de mercaderías frescas

= = y á PRECIOS LOS MAS BAJOS = =

Especialidad en ropas para niños

San José 29 de Agosto - 1 m. alt.

United Fruit Co.

Servicio de Vapores

Salidas de los vapores de Puerto Limón

Para Nueva York, vía Colón y Jamaica, todos los lunes á las 5 p. m.

Los nuevos y lujosos vapores PASTORES, CARRILLO, SIXAOLA y TIVIVES llevarán pasajeros y carga de Limón á Nueva York en menos de ocho días, tocando en Colón y Jamaica solamente para recibir pasajeros y correspondencia. También llevarán carga para Europa, vía Nueva York. Estos vapores hacen conexión en Colón con vapores para Bocas del Toro, Cartagena, Puerto Colombia y Santa Marta.

PARA NUEVA ORLEANS, via Bocas del Toro y Colón, todos los jueves á las 5 p. m.

Servicio solamente de pasajeros con los reconocidos vapores HEREDIA, CARTAGO y PARISMINA.

PARA PUERTO CORTES, Puerto Barrios y Belize, todos los domingos á las 5 p. m.

Servicio solamente de pasajeros con los vapores MAROVIJKNE, COPPENAME y SARAMACCA.

PARA BOSTON (directo). Todos los sábados en la noche.

Servicio solamente de pasajeros con los vapores SAN JOSE, LIMON y ESPARTA.

Todos los pasajeros de 1ª clase para Bocas del Toro y Colón, Panamá, deben presentarse ante el Cónsul Americano en San José ó Limón, CINCO DIAS consecutivos antes de embarcarse, á fin de obtener una constancia de haber permanecido en ese lugar durante dichos cinco días. Durante la época de abril 1° á octubre 31, todos los pasajeros para Nueva Orleans deben presentarse ante el Cónsul Americano en San José TRES DIAS consecutivos antes de embarcarse á fin de obtener una constancia de haber permanecido en ese lugar durante dichos tres días. Además, todos los pasajeros deben proveerse de un pasaporte de la autoridad respectiva del Gobierno de Costa Rica.

Para más informes, reservación de camarotes, etc., dirigirse á las oficinas de la UNITED FRUIT COMPANY en San José ó Limón, ó á los Sub-agentes SASSO & PIRIE en San José.

W. E. Mullins, Admor. General.

Anùnciese en **EL NOTICIERO**

ESTREÑIMIENTO

El MEJOR REMEDIO
El MÁS CÓMODO
El MENOS CARO

1/2 Caja: 50 granos.
Una Caja: 105 granos.
Cada Caja contiene una NOTICIA

De VENTA en todas Farmacias.

Rehusar las numerosas imitaciones. Exigir los

VERDADEROS

GRANOS de SALUD del Dr FRANCK

Envio gratuito de muestras á quien las pida á T. LEROY, 96, Rue d'Amsterdam, PARIS.

Teodoro Roiz

Puntarenas

Fabricante de jabones y velas

ESTABLECIDO EN 1899

APARTADO 53 ✖ TELEGRAFO: ROIZ

Almacén de Abarrotes. Ventas por mayor

Hay siempre: Canfin, Alambre, Techo de hierro, Pinturas inglesas, Cemento, Papel, Fósforos, Galletas, Confites.

LICORES:—En este ramo no tiene competencia; hay muchos y muy buenos. Tomando en buena cantidad,

se hacen rebajas considerables

La Nacional

Gran Fábrica de Tabacos y Cigarrillos

Fundada en 1900 y premiada en la Exposición Universal de San Luis en 1904

¿Ha fumado usted los cigarrillos de esta Fábrica? Pruébelos y después se convencerá de que merece la pena economizar 15 céntimos en cada paquete. **Producción diaria: sesenta mil cigarrillos.** No permita lo engañen con los tabacos NACIONALES, pues los falsifican. Los tabacos de esta Fábrica tienen su aroma especial, por ser cultivada la hoja en vegas propias y beneficiado científicamente. Si usted fuma solamente de LA NACIONAL se convencerá de la diferencia que existe entre sus productos y el de otras procedencias.

Los comerciantes de cualquier parte de la República pueden hacer sus pedidos a sus almacenistas de esta ciudad.

Eloy González Frías

ANEMIA - NEURASTENIA - TUBERCULOSIS

Y TODO ESTADO DE AGOTAMIENTO

JUGO PURO DE CARNE DE BUEY CRUDA

ASOCIADO Á LA CATALASIS Y Á LAS OXIDASIS OXIHEMOGLOBÍNICAS

MUSCULOSINE BYLA

LAS MAS ALTAS RECOMPENSAS

AUSENCIA COMPLETA DE TODO GERMEN NOCIVO

PREPARADO Y CONCENTRADO EN FRIO

DOSIS MEDIANA

Adultos. 4 cucharadas al dia

Niños. 4 cucharaditas al dia

EN TODAS LAS BUENAS FARMACIAS

ETABLISSEMENTS BYLA - GENTILLY - SEINE - FRANCIA.

Avisos económicos

(Precio: 25 céntimos por vez, cada cinco líneas. Mínimum: 10 veces. Pago anticipado)

MAQUINA ENGERRLBRG.—Se compra una de ocasión, en buen estado, nº 2. Entenderse con Guillermo Flores Morales, en Heredia. Marzo 19.—15 v.

OCASIÓN.—«Ideal Room». — Precisa un socio con capital y para el trabajo. También se vende en condiciones favorables para el comprador.—Marzo 5.—h. s. o.

PUROS SALVADOREÑOS.—Clases corrientes y finas, se venden, sólo al por mayor, en mi «Depósito de Tabacos Extranjeros».—Jorge Castro.—Marzo 6.—1 m. alt.

Muebles finos, estilos Luis XV, XVI y arte nuevo, para sala; tapicería finísima donde escoger y baratísimos. JORGE MORALES BEJARANO.

Folletín de EL NOTICIERO

(10)

EL CAPITAN VENENO

POR

D. Pedro A. de Alarcon

SEGUNDA PARTE

Vida del Hombre Malo

IV.

La viuda del Cabecilla

¿Sabe V. por qué? ¡Porque en aquel náufrago ve la tripulación a un enviado de la Providencia! ¡Pues lo mismo haré yo con su primo de usted! ¡Yo pondré a sus plantas toda mi pobreza por vía de alfombra, como pondría miles de millones si los tuviese!

—¡Generala!—exclamó el Marqués, llorando a lágrima viva.—Permítame usted besarle la mano!

—¡Y permite, querida mamá, que yo te abrace llena de orgullo!—añadió Angustias, que había oído toda la conversación desde la puerta de la sala.

Doña Teresa se echó también a llorar, al verse tan aplaudida y celebrada. Y como la gallega, reparando en que otros gemían, no desperdiciara tampoco la ocasión de sollozar (sin saber por qué), armóse allí tal confusión de pucheros, suspiros y bendiciones, que más vale volver la hoja, no sea que los lectores salgan también llorando a moco tendido, y yo me quede sin público a quien seguir contando mi pobre historia...

VII

Los pretendientes de Angustias

Jorge!—dijo el Marqués al *Capitán Veneno*, penetrando en la alcoba con aire de despedida.—Ahí te dejo! la señora Generala no ha consentido en que corran a nuestro cargo ni tan siquiera el médico y la botica; de modo que vas a estar aquí como en casa de tu propia madre, si viviese. Nada te digo de la obligación en que te hallas de tratar a estas señoras con afabilidad y buenos modos, al tenor de tus buenos sentimientos, de que no dudo, y de los ejemplos de urbanidad y cortesía que te tengo dados; pues es lo menos que puedes y debes hacer en obsequio de personas tan principales y caritativas. A la tarde volveré yo por aquí, si mi señora la Condesa me da permiso para ello, y haré que te traigan ropa blanca, las cosas más urgentes que tengas que firmar y cigarrillos de papel. Dime si quieres algo más de tu casa o de la mía.

—¡Hombre!—respondió el Capitán.—Ya que eres tan bueno, traeme un poco de algodón en rama y unos anteojos ahumados.

—¿Para qué?

—El algodón, para taparme las orejas y no oir palabras ociosas, y las gafas ahumadas, para que nadie lea en mis ojos las atrocidades que pienso.

—¡Vete al diantre!—respondió el Marqués, sin poder conservar su gravedad, como tampoco pudieron refrenar la risa doña Teresa ni Angustias.

Y, con esto, se despidió de ellas el potentado, dirigiéndoles las frases más cariñosas y expresivas, cual si llevara ya mucho tiempo de conocerlas y tratarlas.

—¡Excelente persona!—exclamó la viuda, mirando de reojo al Capitán.

—¡Muy buen señor!—dijo la gallega, guardándose una moneda de oro que el Marqués le había regalado.

—¡Un zascandil!—gruñó el herido, encarándose con la silenciosa Angustias.—¡Así es como las señoras mujeres quisieran que fuesen todos los hombres! ¡Ah, traidor! ¡Seráfico! ¡Cumplimentero! ¡Marica! ¡Tertuliano de Monjas! ¡No me moriré yo sin que me pague esta mala partida que me ha jugado hoy, al dejarme en poder de mis enemigos! ¡En cuanto me ponga bueno, me despediré de él y de su oficina, y pretenderé una plaza de comandante de presidios, para vivir entre gentes que no me irriten con alardes de honradez y sensibilidad! Oiga V., señorita Angustias: ¿quiere V. decirme por qué se está riendo de mí? ¿Tengo yo alguna danza de monos en la cara?

—¡Hombre! Me rio pensando en lo muy feo que va a estar V. con los anteojos ahumados.

—¡Mejor que mejor! Así se librará usted del peligro de enamorarse de mí!—Respondió furiosamente el Capitan.

Angustias soltó la carcajada doña Teresa se puso verde, y la gallega rompió a decir, con la velocidad de diez palabras por segundo:

—¡Mi señorita no acostumbra enamsrarse de nadie! desde que estoy acá ha dado calabazas a un boticario de la calle Mayor, que tiene coche; al abogado del pleito de la señora, que es millonario, aunque mas viejo que V., y a tres o cuatro paseantes del Buen Retiro...

—¡Callate, Rosa!—dijo melancólicamente la madre—¿No conoces que esas son... flores que nos echa el caballero Capitán? Por fortuna, ya me ha explicado su señor primo todo lo que me importaba saber respecto del carácter de nuestro amabilísimo huésped! Me alegro, pues, de verle de tan buen humor; y ¡así esta pícara fatiga me permitiese á mí bromear también.

El Capitán se había quedado bastante mohino, y como excogitando alguna disculpa o satisfacción que dar a madre e hija. Pero sólo se le ocurrió decir con voz y cara de niño enfurruñado que se viene a razones:

—Angustias, cuando me duela menos esta condenada pierna, jugaremos al tute arrastrado... ¿Le parece a V. bien?

—Será para mi un señalado honor...—contestó la joven, dándole la medicina que le tocaba en aquel instante.—Pero cuente V. desde ahora, señor *Capitán Veneno*, con que le acusaré a V. las cuarenta!

Don Jorge la miró con ojos estúpidos, y sonrió dulcemente por la primera vez de su vida.

TERCERA PARTE

Heridas en el alma

I

Escaramuzas

Entre conversaciones y pendencias por este orden, pasaron quince o veinte días, y adelantó mucho la curación del Capitán. En la frente sólo le quedaba ya una breve cicatriz, y el hueso de la pierna se iba consolidando.

—¡Este hombre tiene carne de perro!—solía decir el facultativo.

—¡Gracias por el favor, matasanos de Lucifer—respondía el Capitán en són de afectuosa franqueza.—¡Cuando salga a la calle, he de llevarlo a V. a los toros y a las riñas de gallos; pues es V. todo un hombre!... ¡Cuidado si tiene hígados para remendar cuerpos rotos!

Doña Teresa y su huésped habían acabado también por to-

Este documento es propiedad de la Biblioteca Nacional "Miguel Obregón Lizano" del Sistema Nacional de Bibliotecas del Ministerio de Cultura y Juventud, Costa Rica.